13 Nisan 1974

Milliyet

ÇOCUK

7'den 70'e bütün çocukların dergisi

Cilt - 4 • Sayı - 79 • 200 Kuruş

Galatasaraylı METİN formasını size veriyor

11. sayfada

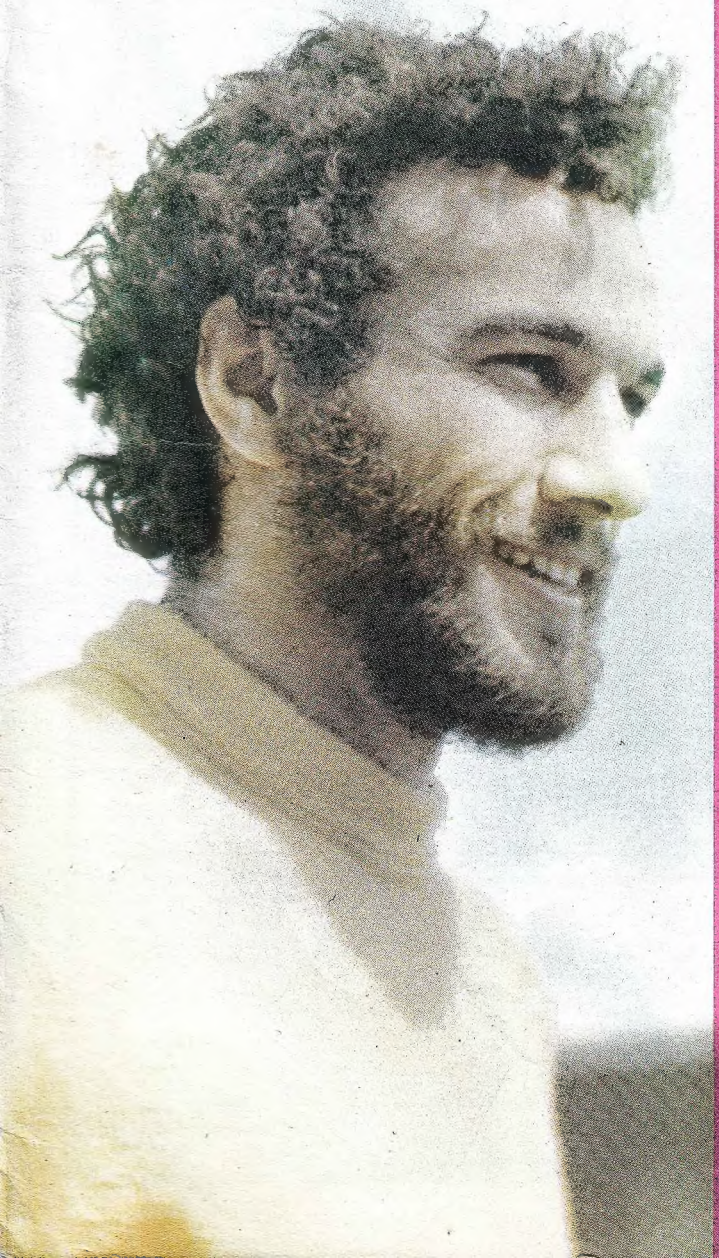

CEMİL'in formasını kazanan Hasan TAYMAZ'ın köyünde, bayram var!...

10. sayfada

BU SAYIDA 3 YENİ RESİMLİ ROMANA BAŞLADIK

Leydi PENELOPE

DENİZ KENT'in kızı MARİNA

Uzaylı ROBİNSON ailesi

İnsan rüyasında kendini görür mü?

Hepiniz biliyorsunuz, beyin birçok bölümlere sahip. Bu bölümlerin hepsi çalışıyor ama, değişik zamanlarda.

Uykuya geçtiğimizde, beyin de çalışmasını durduruyor sanılır. Ancak bu doğru değildir ; bölümlerinin çoğu dinlenme durumunda olabilir ama, bazı kısımları oldukça hareketlidir. İşte bu hareketli kısımlar iş başındayken biz rüya görürüz.

Rüyalarımızın çoğu görülebilir yani görmeyle görüntüyle ilgilidir. Bu yüzden, kendimizi, rüyamızda görmememiz için bir neden yoktur. Ve birçok beyinlerde görme kısmı, duyma bölümünden daha önemli olduğu için, rüyalar, insanların ne dedikleriyle değil de ne yaptıklarıyla daha çok bağıntılıdır...

Kısaca

Gökyüzü dalgıçları

Tabiatın üç harika gökyüzü dalgıcı.

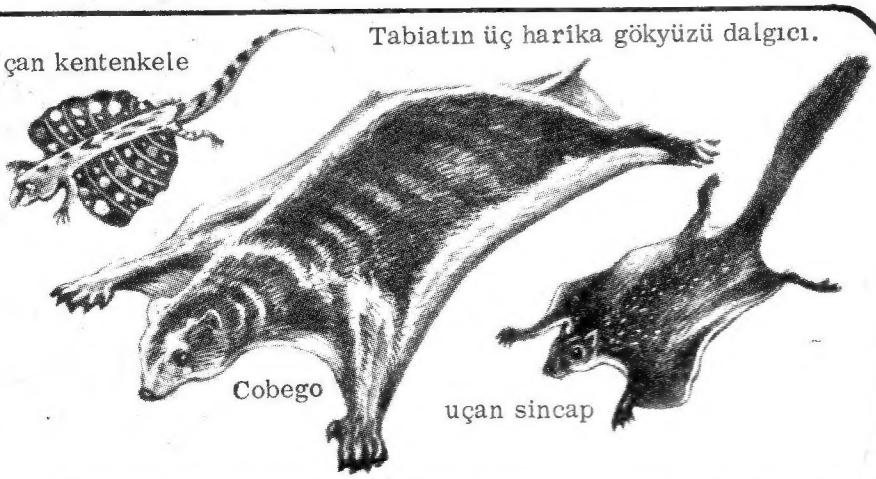

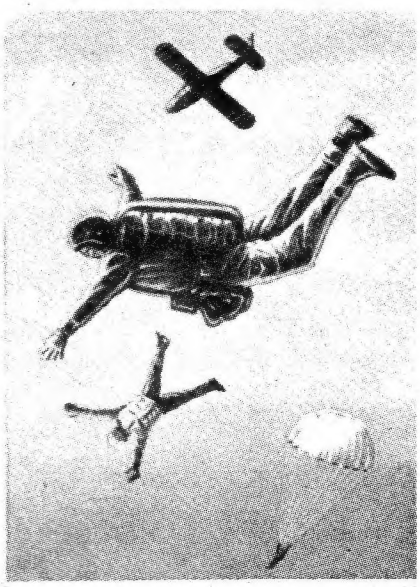

Uçak son hızla gidiyordu. İçindeki bir dolu "Gökyüzü Dalgıcı" son hazırlıklarını yapmış, kendilerini harekete geçirecek kırmızı ışığın yanmasını bekliyorlardı. Ve verilen işaret üzerine genç adamlar, kendilerini boşluğa bıraktılar. Yerde toplanan kalabalık bir seyirci kitlesi hayretten nefeslerini tutmuş, heyecan verici bu sahneyi izliyorlardı. Genç paraşütçülerin, bu heyecanlı gösterilerini aslında tabiatın üç harikası asırlardan beri yapmaktaydı. Uçan kertenkeleler, Cobego ve sincaplar.

Güney-Doğu Asya'nın balta girmemiş ormanlarında yaşayan uçan sincaplar ve Cobego asırlardan beri insanların merakla izledikleri yaratıklar olmuştu. Deri postunu hatırlatan bir kabuğu olan Cobego el ve ayakları arasına gerilen perdelerle yerden 70 metre yukarıda uçabilmektedir.

Milliyet ÇOCUK dergisi
Cumartesi günleri yayınlanır ● Sahibi/ Milliyet Gazetecilik A. Ş. adına : ERCÜMENT KARACAN ● Sorumlu Yazı İşleri Müdürü/ ABDİ İPEKÇİ ● Müessese Müdürü / NURETTİN DEMİRKOL ● Yöneten / CEMAL HOŞGÖR ●

Dizgi-Baskı: MİLLİYET Ofset Tesisleri (İst.) Adres : Nuruosmaniye Cad.65/ 67 Cağaloğlu - İstanbul.

ABONE : Yıllık 100 TL. (Uçak postası 123 TL.) Altı aylık 50 TL. (Uçak postası 61. 50 TL.) Yabancı ülkeler için ayrıca posta ücreti eklenir. İLAN FİYATLARI: Arka kapak ve tam sayfa renkli 3. 000 TL.

⑤ Svenson adlı bir poker meraklısı bütün mirasını Rin Tin Tin adlı köpeğe bırakır. Vasiyetnameye göre Rin Tin Tin ölürse miras Joe Dalton'un olacaktır...

VİRGİNİA CİTY (Nevada): ÖNEMİNİ VE ÜNÜNÜ, YAKININDAKİ ALTIN VE GÜMÜŞ MADENLERİNE BORÇLU BİR KENT...

NİHAYET! İŞTE SAHİBİ OLDUĞUN OTEL, RİN TİN TİN...

FORMALİTELERDEN ÖNCE BURADA BİRAZ DİNLENELİM...

SEN BENİM GÖVDEMİ SATIN ALDIN, RUHUMU İSE ASLA ALAMAZSIN! BU YÜZDEN BENİ AVUTMAN GEREKSİZ.

İYİ BE!.. BEN DIŞARDA KALIYORUM, BU SERSEM OTELDE YERLEŞMEYE GİDİYOR...

ÜZGÜNÜM BAYIM, FAKAT OTELE HAYVAN ALMIYORUZ...

SANIRIM DURUMUM BU HAPİSHANENİN GARDİYANININ İNSANLIK DUYGULARINI İNCİTTİ.

PEKİ... ACABA CHESTER, CHESTER VE CHESTER'İN BÜROSU NERDE BİLİYOR MUSUN?..

HAYIR!

YOK EĞER CHESTER, CHESTER, CHESTER VE CHESTER'İNKİNİ SORUYORSANIZ....

VE CHESTER, EVET O.

AH, EVET!.. CADDENİN AZ AŞAĞISINDADIR BÜRO...

EH NEYSE! AZ DA OLSA ADALET YERİNİ BULUYOR!..

BAY CHESTER'İ GÖRMEK İSTİYORUM ...

HANGİSİNİ ?..

CHESTER, CHESTER, CHESTER & CHESTER ATTORNEYS

SANIRIM İKİNCİSİNİ ...

ONU DİĞER ÜÇÜYLE, 1. KATTAKİ 2. ODADA BULACAKSINIZ ...

AH, BAY RED KIT! SİZİ BEKLİYORDUK! HER ŞEY HAZIR.

İŞTE BÜTÜN TAPULAR VE DİĞER BELGELER! SANIYORUM RİN TİN TİN'E SERVETİNİN YÖNETİMİNDE YARDIMCI OLURSUNUZ ...

EĞER İSTERSE...

BAYIM, SİZE SÖYLEMİŞTİM SANIYORUM ...

OKUYUN DOSTUM!

YİNE Mİ HAPİSHANE? AMA HİÇ BİR ŞEY BENİ DEĞİŞTİREMİYECEK ...

BAY LIVSTOCK! BAY LIVSTOCK!..

JONES! BU BAYA SÖYLEMEDİNİZ Mİ KÖPEKLER....

BU BİR KÖPEK DEĞİL! YENİ PATRONUMUZ!

BU TUTUKLUNUN KAFASINI SEVMEDİM ...

DEVAMI VAR

YARININ DÜNYASI

NE KAR, NE BUZ, NE DE KUZEY KUTBU!...

Kuzey Kutbu'nun öldürücü soğuğunu ve bu iklimde ancak çok dayanıklı insanların yaşayabileceğini bilirsiniz. Fakat Rus profesörü Borisov ve arkadaşları orasının iklimini yakın zamanda değiştirmeye çalışıyorlar. Şayet, bu işi başarabilirlerse büyük buz tabakalarını yalnızca Güney Kutbu'nda görebileceğiz.

Proje gerçekleşirse, kutupta ısı 30-35 dereceye yükselecek.

Bu projenin esası Okyanus sularının döndürülerek Kuzey Kutbu'nu üç taraftan sarması, esasına dayanıyor. Bu suretle kutupta buzlar kalmayacak.

Golf-Stream sıcak su akıntısının bir kolu kuzeyde açık tarafa doğru kayar ve güneyin soğuğunu kırarak kaybolur. Bu akıntı aysbergleri Atlantik geçidinde sürekleyecek ve böylece Kuzey Kutbu'nun buzdan kasketini eritecek... Plânda söz edilen bu küçük kanal, geniş Okyanus karşısında ne yapacak?..

Bu 50 mil genişliğindeki

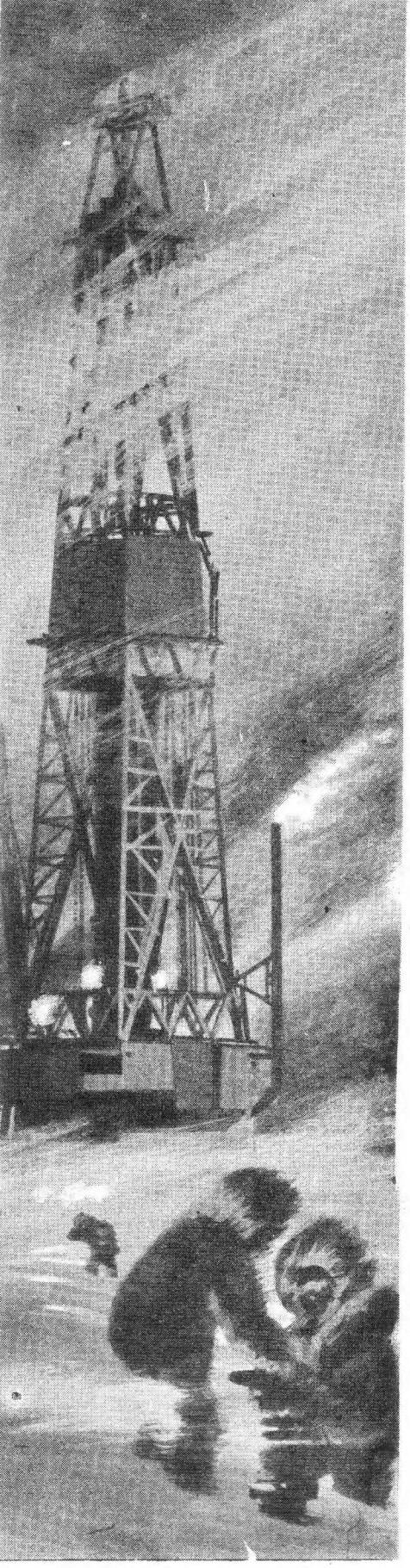

geçit Asya ile kıta Rusya'sını a - yıracak. Rusların teklif ettiği "Buzları Eritme Plânı" ile normal akıntı ters yüz edilecek ve bu kanal vasıtasıyla Bering Boğazına sevk edilecek. Böylece golf - stream'in sıcak suyu soğuk su ile karışacak.

Yine Rusların bir plânına göre çaprazlama bir boğaz inşa edilecek. Bu Okyanusun soğuk sularını tutacak. Kocaman pompalarla soğuk suların yerini Atlantik'in sıcak suları alacak. Buz kütleleri derhal erimeye başlayacak ve 3-4 yıl içinde golf-stream suları Kuzey Denizinden buz parçalarını temizleyecek. Yapılacak set dubalarla meydana getirilecek ve okyanusu delen büyük kazıklar üzerine oturacak. Bu mekanizma ile Pasifik'in suları buz kütlelerinin yerini değiştirecek. Pasifik sularının ısısını değiştiren bu işlemler Rusya'nın iklimini değiştirmekte de rol oynayacak. Tahmine göre oralarda iki yıl içerisinde kış mevsiminin sert tesirleri azalacak. Buzların erimesiyle deniz sularının seviyesinin değişip değişmeyeceği dünya için bir sorundur. Fakat, plânı yapan kritikerler, bunun dünya için bir sorun olmayacağını söylüyorlar.

TUNDRALARDA YAĞMUR

Buzların erimesiyle meydana gelecek sıcak suların hasıl edeceği bulutlar tundralar üzerinde büyük yağmurlar yapacaktır. Bu plâna göre hareket edilerek yakın bir gelecekte çöllere de yağmur yağdırmanın gerçekleştirilebileceği söyleniyor. Kuzey Kutbu buzullarını eritme plânı yeni değildir. Uzmanlar son 10 yıldan beri çalışmalarını sürdürmektedirler. Bir Amerika-Rusya-Kanada işbirliği ile bu projeler gerçekleştirilebilir.

GOLF-STREAM SICAK SU AKINTILARI

İklim değiştirilmesi gerçekleştirildiği takdirde, Amerika'da petrol, Kuzey Kanada'da maden bulunan yerlerde, bunların taşınması kolaylaştırılacak.. Kuzeyde ve Murmansk'da kışın altı ay kapalı olan ve bir fayda sağlamayan limanlar da açılabilecek.

DAİMA DONMUŞ TOPRAK

Kuzeyin insanlarında toprakla savaşma fikri sabitleşmiştir. Çünkü oralarda toprağın binlerce mil karesi kutup soğuğuna teslim olmuştur. Hiçbir fayda sağlamaz. Örneğin Sibirya' da topraktan gereğince yararlanılamaz. Ancak, yüzlerce mil içerilerde fundalıklar ile yosunlar bulunur. Buralarda, daha çok ren geyiği, geyik ve misk öküzleri yaşarlar. Tundralar bunların bir çiftliği gibidir.

ÖNCE VE SONRA...

Yukarıdaki resimde dünyaya ve yandaki resimde Kuzey Kutbu'na bakınız. Soldaki küçük resimde sıcak ve soğuk çift su akıntılarını görüyorsunuz. (1) Sıcak su akıntısı Labrador'dan aysbergleri ve glasiyerleri batı sahillerine getiriyor. (2) Kutbun soğuk su akıntıları. (3) Kuzey Atlantik ve sıcak su akıntısı (4) Murmansk ve Rusya'nın buzlardan temizlenmiş kuzey limanları. Yukarıdaki büyük dünya şeması Bering Boğazı'nın temizlenmesini gösteriyor. (5) Soğuk sular Pasifik Okyanusuna pompalanıyor. (6) Golf-Stream sıcak su akıntısı buzları eritiyor. (7) Sıcaklığın tesiriyle eriyen buzlar ve canlanan Kuzey Kutbu. (8) Açık sular ve Kuzey Kutbu'nun iklimi değişerek Kuzey Afrika'nın Sahra kıyıları gibi oluyor.

MICHEL VAILLANT

KORKUNÇ RÜYA 3

Michel Vaillant ay taşıtı bir aracın denemesini yapmaktadır...

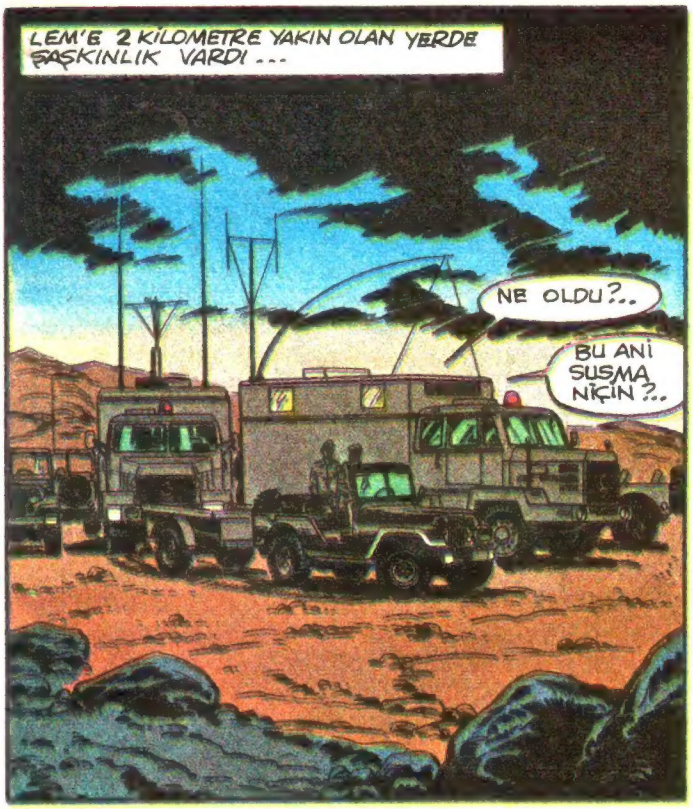

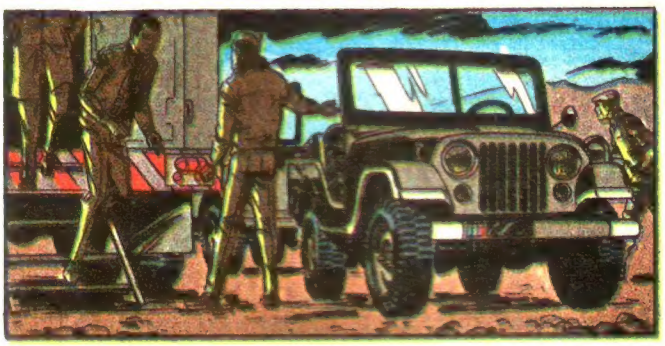

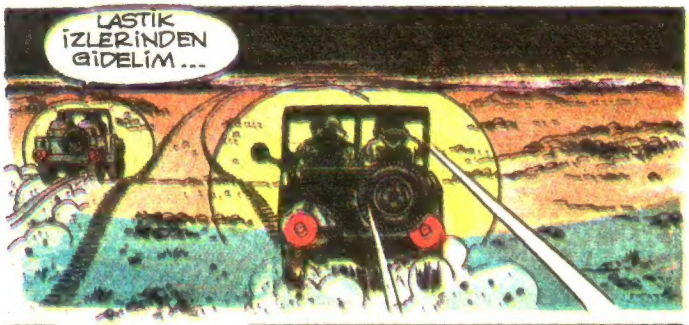

DEVAMI HAFTAYA

Okul önünde tören

Eskişehir'in Hamidiye köyünde bayram var!
Cemil'in formasını kazanan HASAN TAYMAZ
Sevinçten uçuyor uçuyor!...

Ropörtaj: Erdoğan BAYRAKTAR

Milliyet çocuk dergisinin yarışmasına o da katılmıştı, fazla bir ümidi yoktu... Binlerce okuyucunun katıldığı böyle bir yarışmada Fenerbahçeli Cemil'in imzalı formasını kazanacağına inanamıyordu. Ama yine az da olsa içinde bir ümit ışığı yanıyordu... Nihayet isim belli olmuş ve Cemil'in formasını kazanmıştı. Hasan pazartesi gününü zor yaptı, amcası Ali Fehmi Taymaz'ın gönlünü yaparak şehre, Milliyet bürosuna geldiklerinde Hasan'ın gözleri sevinçten pırıl pırıl yanıyordu. O kazanmıştı Fenerbahçeli Cemil ağabeyisinin Fenerbahçe — Vefa maçında giydiği ve iki de gol attığı uğurlu formasını hem de imzalı olarak...

Hasan'ı, Hamidiye köyü İlkokulunda son ders teneffüsünde arkadaşları arasında gördük. Geldiğimizi fark etmişti. Okulun bahçesi bir anda kaynaştı... Hasan, öğretmenleri ve okul arkadaşlarının arasında kendine getirilen Fenerbahçe'li Cemil'in formasını aldı. Hasan sevinçten uçuyordu. Bütün tanıdıklarına, (İşte forma geldi, ben size söylemiştim, hem de imzalı) diyordu...

Hasan formayı baştan sona kadar şöyle bir gözden geçirdi sonra üstündeki kazağı havanın soğuk olmasına rağmen çıkararak formayı giydi. Okul arkadaşları, öğretmenleri ile birlikte poz verdiler...

Hasan'ın rüyası hakikat olmuştu. Artık arkadaşları ile yapacakları maçlarda Hamidiye köyünün yeşil çimlerinde bu forma ile top koşturacaktı. Kolay değil bu forma Fenerbahçe'li Cemil ağabeyinin forması idi. Bu forma ile gol atılmaz da ne yapılırdı...

Rüyalarına giren armağanı, Fenerbahçeli Milli futbolcu Cemil'in formasını kazanan Hasan, formayı giydikten sonra arkadaşları arasında

Ünlü futbolcular formalarını size hediye ediyor

METİN'in FORMASINA SAHİP OLMAK İÇİN

DERGİMİZİN ARKA KAPAĞINDA YAYINLADIĞIMIZ KUPONU KESEREK ADINIZI, SOYADINIZI VE AÇIK ADRESİNİZİ YAZDIĞINIZ BİR KAĞIDA YAPIŞTIRINIZ. BUNU BİR ZARFA KOYUP

MİLLİYET ÇOCUK DERGİSİ
Metin'in forması
MİLLİYET GAZETESİ
Cağaloğlu-İSTANBUL

ADRESİNE POSTALAYINIZ.

DİKKAT: Metin'in forması armağanına katılmanız için kuponlarınızın en geç 22 Nisan günü saat 5'e kadar elimize geçmesi gereklidir. 23 Nisan sabahı yapılacak çekilişle 1 okuyucumuz METİN'in formasını kazanacaktır. Bu armağan dağıtımını her hafta bir ünlü futbolcunun formasını vererek devam ettireceğiz. Her kupon, üzerinde yazılı futbolcunun forması içindir.

KUPON VE ADRESİNİZİ DOĞRUDAN DOĞRUYA DERGİMİZE DE GETİREBİLİRSİNİZ... İstanbul'da oturan okurlarımız isterlerse kupon ve adreslerini "Milliyet Çocuk Dergisi" Milliyet Gazetesi (Cağaloğlu-İstanbul)a getirip elden verebilirler.

GELECEK HAFTA » Beşiktaşlı SABRİ'nin FORMASINI ARMAĞAN EDECEĞİZ.

Beşiktaşlı SANLI'nın formasını kazanan okurumuz belli oldu

3. Hafta armağanımızın çekilişi yapılmış ve

Hayri GÜL
Demir Çelik Lisesi No: 1975 sınıf 4/J - KARABÜK

Beşiktaşlı milli futbolcu SANLI'nın formasını kazanmıştır. Okurumuza armağanı Milliyet Gazetesi Karabük temsilcisi Tuncer ERSÖZ tarafından verilecektir.

Fotoğraflarla çocukluğundan bugüne

METİN

yazan/İlker ATEŞ

1) Bugünkü Kahramanımız Metin Kurt, 15.3.1948 tarihinde Kırklarelinde dünyaya geldi. Yedi çocuk sahibi Kurt ailesinin beşinci, erkeklerden ise dördüncü evladı oluyordu. Metin altı yaşında iken (sağdaki), ağabeyi eski Millî futbolcu İsmail Kurt ve kız kardeşleri ile görülüyor.

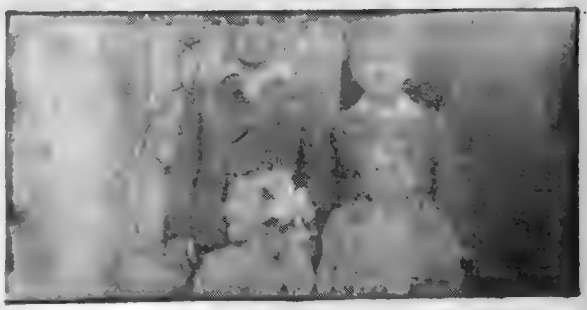

2) Kurt ailesi şimdi İstanbul'da ve Metin de artık on yaşında. Resimde Metin (Ortada çizgili gömlekli), ağabeyi Fevzi Kurt'un düğününde aile efradı ile görülüyor.

3) Metin bu kez de ağabeylerinden, Fenerbahçe ve Millî takımın ünlü futbolcusu İsmail'in Kurt'un düğününde (sağ başta). Şimdi 14 yaşında ve futbola olan tutkusunu, okul saatleri dışında mahalle aralarında meşin top peşinden koşarak gideriyor.

4) Ve Metin'in formasını giydiği ilk futbol takımı. Atatürk Lisesi futbol takımının değişmez elemanı. Resimde Metin'li (ayakta solda) Atatürk Lisesi futbol takımını, bir maç öncesi Vefa Stadında görüyoruz. Metin bu sıralarda, özellikle penaltı atışları ile dikkati çekiyor.

5) Lise sıralarında Metin bir taraftan da İTÜ takımı ile bir yıl İstanbul amatör kümede, daha sonra da, Adalet takımı ile mahalli kümede top koşturduktan sonra İzmir'in Altay takımına transfer oluyor. Bir yıl da burada futbol oynuyor... Henüz 17 yaşında.

6) Altay'daki başarıları sonucu Metin 1967 yılında Türkiye'de yapılan Genç Takımlar Şampiyonası için Genç Millî Takıma seçiliyor. Resimde Metin'i (ayakta soldan dördüncü), Eskişehir'de Bulgaristan'ı 1-0 yendiğimiz maçta görüyoruz.

7) Metin aynı yıl, Ankara'nın güçlü takımlarından PTT'ye transfer oluyor. PTT forması ile tam üç yıl top koşturuyor... Resimde Metin'li (ayakta sağdan ikinci) PTT yi bir maç öncesi görüyoruz. Bu takımda şimdi Galatasaray'da birlikte oynadığı Enver (ayakta sağda) ve Aydın da (oturanlardan soldan üçüncü) var.

8) İşte bir annenin mutluluğu. Fatma hanım hepsi futbolcu olan oğullarını karşısına almış, tavsiyelerde bulunuyor. Resimde Türkiye Liginin çeşitli takımlarında top koşturan Kurt ailesinin futbolcu kardeşleri - (soldan) Metin Kurt, İsmail Kurt, Fevzi Kurt, Rıfat Kurt, Fikrit Kurt ve anne Fatma Kurt.

9) Metin, kısa bir süre önce evlendiği eşi Nilgün ile. Spor çevrelerinde örnek bir profesyonel futbolcu olarak gösteriliyor.

10) Metin şimdi 26 yaşında ve 2 genç, 9 ümit ve 19 A olmak üzere tam 30 kez millî formayı giymiş bir futbolcu. Galatasaray'ın üç yıl üstüste şampiyon olmasında büyük rolü var.

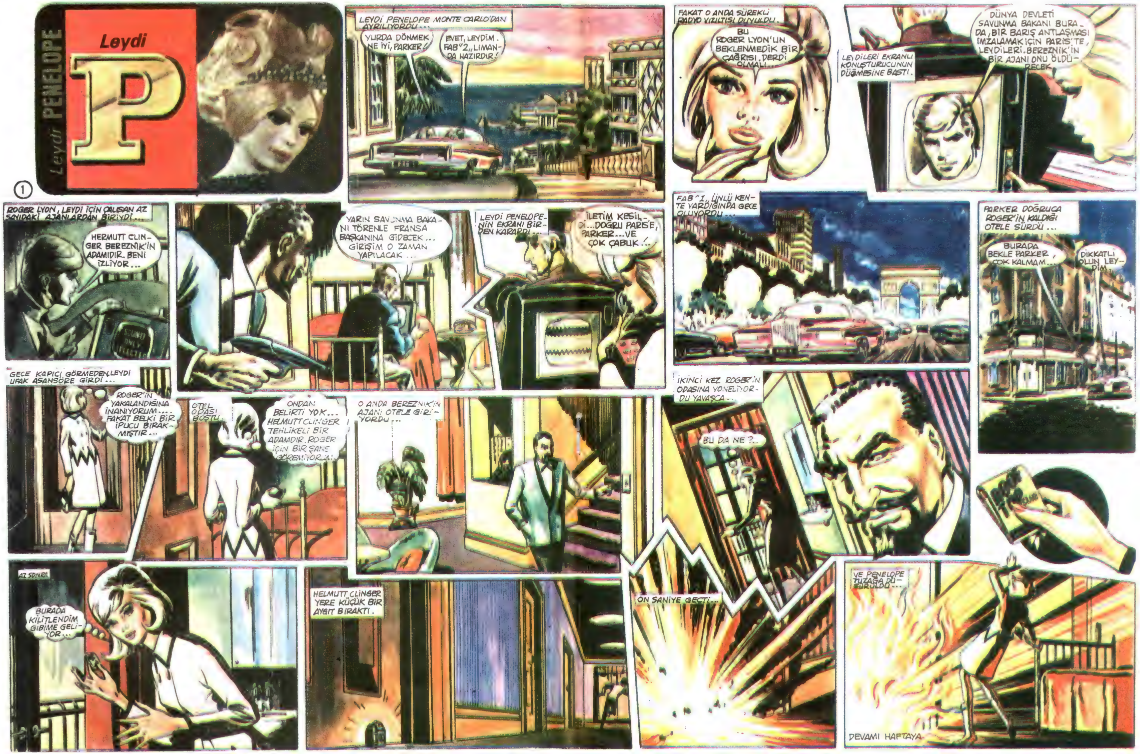
Leydi PENELOPE
Leydi
P
1
LEYDİ PENELOPE MONTE CARLO'DAN AYRILIYORDU...
YURDA DÖNMEK NE İYİ, PARKER!
EVET, LEYDİM. FAB "2" LİMANDA HAZIRDIR!
FAKAT O ANDA SÜREKLİ RADYO VIZILTISI DUYULDU.
BU ROGER LYON'UN BEKLENMEDİK BİR ÇAĞRISI, DERDİ OLMALI...
LEYDİLERİ EKRANLI KONUŞTURUCUNUN DÜĞMESİNE BASTI.
DÜNYA DEVLETİ SAVUNMA BAKANI BURADA, BİR BARIŞ ANTLAŞMASI İMZALAMAK İÇİN PARİS'TE, LEYDİLERİ. BEREZNİK'İN BİR AJANI ONU ÖLDÜRECEK!
ROGER LYON, LEYDİ İÇİN ÇALIŞAN AZ SAYIDAKİ AJANLARDAN BİRİYDİ...
HERMUTT CLINGER BEREZNİK'İN ADAMIDIR. BENİ İZLİYOR...
YARIN SAVUNMA BAKANI TÖRENLE FRANSA BAŞKANINA GİDECEK... GİRİŞİM O ZAMAN YAPILACAK...
LEYDİ PENELOPE'NİN EKRANI BİRDEN KARARDI...
İLETİM KESİLDİ... DOĞRU PARİS'E, PARKER... VE ÇOK ÇABUK!...
FAB "1", ÜNLÜ KENTE VARDIĞINDA GECE OLUYORDU...
PARKER DOĞRUCA ROGER'İN KALDIĞI OTELE SÜRDÜ...
BURADA BEKLE PARKER, ÇOK KALMAM...
DİKKATLİ OLUN LEYDİM.
GECE KAPICI GÖRMEDEN LEYDİ UFAK ASANSÖRE GİRDİ...
ROGER'İN YAKALANDIĞINA İNANIYORUM... FAKAT BELKİ BİR İPUCU BIRAKMIŞTIR...
OTEL ODASI BOŞTU...
ONDAN BELİRTİ YOK... HELMUTT CLINGER TEHLİKELİ BİR ADAMDIR. ROGER İÇİN BİR ŞANS GÖREMİYORUM!
O ANDA BEREZNİK'İN AJANI OTELE GİRİYORDU...
İKİNCİ KEZ ROGER'İN ODASINA YÖNELİYORDU YAVAŞÇA...
BU DA NE?..
AZ SONRA
BURADA KİLİTLENDİM GİBİME GELİYOR...
HELMUTT CLINGER YERE KÜÇÜK BİR AYGIT BIRAKTI.
ON SANİYE GEÇTİ...
VE PENELOPE TUZAĞA DÜŞÜRÜLDÜ...
DEVAMI HAFTAYA

Uzaylı ROBİNSON ailesi

İki uzay taşıtında... lar, bilinmeyen bir gezegenin atmosferine giriyorlar. Uzay istasyonlarının tükenmiş olan bataryalarını yenilemek için solaryum madeni aramaktadırlar.

OOO!.. ŞU GÖKTAŞI SAĞNAĞINA BAKIN!..

GIDIŞİNİ BOZMA, TİM... ÇABUK GEÇERLER!

BUNUN İÇİN DE OLMAKTAN ÜZGÜN DEĞİLİM, BABA!

BEN DE, TİM...

CRAIG GEZEGENİN ÇEVRESİNDE BİR ARAŞTIRMA YÖRÜNGESİNE GİRMEYE KARAR VERDİ...

YÜKSELSEK DAHA İYİ EDERİZ, TİM... SOLARYUM BELKİ DAĞLIK BÖLGEDEDİR.

PEKİ, BABA... BENİM MADEN KAYDEDİCİM TÜM OLUMSUZLUK GÖSTERİYOR...

CRAIG UZAY TAŞITINI DAĞLIK BÖLGELER ÜSTÜNDE KAYACAK ŞEKİLDE DÖNDÜRDÜ...

NE YAPACAĞIZ, BABA? BİR SAATTEN FAZLA OLDU, AMA, MADEN KAYDEDİCİDE HÂLÂ BİR TİTREME YOK!..

OYSA UZAY İSTASYONU BİLGİSAYARI SOLARYUMUN BURADA OLDUĞUNU BELİRTİYORDU!

BURANIN KUZEY OKYANUSUNA BAKSAK MI? DENEMEYE DEĞER...

HAKUSIN, TAM TİM'E BİZİ İZLE DİYECEĞİM!..

İKİ DÜNYA GEMİSİ ALÇAKTAN UÇARAK OKYANUS'UN MOR SULARI ÜSTÜNE VARDI...

ÇARÇABUK İLK ADAYA YAKLAŞTILAR...

BİR SOLAK YUMURTLEMESİ YAPIYORUM!

BEN DE, TİM...

EN BÜYÜK ADAYA İNEN ROBİNSONLAR, BİR MAĞARADA GENİŞ BİR SOLARYUM İZİ BULDULAR...

PEK SAF SOLARYUM! GENİŞ BİR YEDEK DE VAR...

BABA!.. BAŞKA BİR GÖKTAŞI SAĞNAĞI. UZAY TAŞITLARININ ÜZERİNE DÜŞÜYORLAR!..

ÇARÇABUK BU GEZEGENDEN AYRILMAK EN İYİSİ...

UZAY TAŞITLARI HAVALANDILAR FAKAT...

ANNEM VE TİM ÇARPTILAR...

KONTROLDAN ÇIKAN TAŞIT, DÖNE DÖNE OKYANUSA DOĞRU İNİYORDU. BİRDEN...

1

Robinsonlar kıraç bir gezegen üzerinde, uzay istasyonlarının yanıp bitmiş motorlarını onarmak için, solaryum madeni yataklarını buluyorlar. Ama bir göktaşı fırtınası onları uzay araçlarını tekrar havalandırmak zorunda bırakıyor. Az sonra araçlardan biri çarpışıyor ve okyanusa doğru düşmeye başlıyor...

OH, BABA... KORKUNÇ BU!

DEVAM ET, TAM!

CRAIG, UZAY ARACINI DERİN BİR PİKEYE GEÇİRDİ VE...

ANNENİ VE TİM'İ ORADAN HEMEN ÇIKARMALIYIZ, TAM... BU OKYANUS BÖYLE ŞEYLERLE DOLU...!

BİRİNİN ÇABUCAK GERİ DÖNECEĞİNİ SANMIYORUM, BABA...!

ZARAR GÖRMÜŞ OLAN TAŞITIN YANINA NEN CRAIG, HEMEN JUNE'NİN ÇIKMASI İÇİN YARDIMA KOŞTU...

YUKARI GEL, HONEY!.. İYİ MİSİN?..

BİRAZ SARSILDIM... FAKAT TİM'İN GÖRÜNÜŞÜ HOŞ DEĞİL, CRAIG!..

HAYDİ, OĞLUM. ACELE ETMELİYİZ.

İYİ DEĞİL... DONMUŞ GİBİ... ONU DIŞARI TAŞIYACAĞIM...

BIZ İÇERİ GİRER GİRMEZ HAVALAN, TAM!..

FAKAT O ANDA...

BABA, BAK!..

MOTORLARI ATEŞLE, TAM!

ROKET MOTORLARININ GÜCÜ, KIZGIN ÇENELERİN DEMİR GİBİ KAVRAYIŞI KARŞISINDA ETKİSİZ KALDILAR...

İNİNE GİDİYOR OLMALI...

HEY, ŞURAYA BAKIN!..

DEVAMI HAFTAYA

GARİP HİKAYELER

BÜYÜ BOZULUNCA

Büyük şef Romalı Burun, büyülü savaş şapkasının onu koruduğunu bilerek gülüyordu, ta ki...

"Bu seni beyaz adamların kurşunlarından koruyacak!" Sihirbaz Beyaz Öküz, tüylü savaş şapkasını, Cheyenne'lerin savaşçı şefine verirken böyle söylemişti.

Beyaz Öküz, "Bunu giydiğin sürece sana savaşta hiç bir zarar gelmeyecek," diye sözlerini sürdürdü. "Ama haberin olsun: Demir eşya ile sunulan yemeği asla yememelisin. Yoksa şapkanın büyüsü bozulur!"

Romalı Burun heybetli bir adamdı. 1.87 boyunda, geniş, güçlü bir yapıya sahipti. İyi bir hedef olabilirdi. Aslında savaş alanında ölmek onu korkutmuyordu ama, kuyruğunda 40 tane kartal tüyü takılı büyülü şapkanın güçlü büyüsü hoşuna gitmişti.

Şapkayı denemek için, savaşçılarını, 1865 yılında Cheyenne'lerin topraklarını ele geçiren askerlerin üzerine sürdü. Askerler hemen, eşya vagonlarından meydana getirdikleri barikatın ardına sığındılar.

Kızılderililer saldırıya geçmeden önce Romalı Burun tek başına, atını askerlerin üzerine sürdü. Düşman ateşine karşı tek hedefti. Asıl amacı, o devirde tek kurşun atabilen düşman tüfeklerini boşalttırmaktı. Ne var ki, karşısındaki düşmanın tüfeği üst üste ateş edebiliyordu. Büyülü şapkasına inancı tam, Romalı

Burun, gözünü kırpmadan askerlerin üzerine ilerledi, taa adamların yüzünü görene dek. Daha sonra da atını bir ileri, bir geri sürüp barikatın önünde dört nal dolaştı. Askerler böylesine iyi bir hedef yapan cesur Kızılderili şefin üzerine silahlarını boşalttılar. Derken iriyarı Cheyenne ve atı yere kapaklandılar. Şeflerinin yere düştüğünü gören yerliler korkunç çığlıklar atarak askerlere saldırdılar.

Ama Romalı Burun ölmemişti. Atı vurulmuştu. Burnu bile kanamadan o yaylım ateşinden

TÜRKİYENİN NERESİNDE OLURSANIZ OLUNUZ

ORTA I ÖĞRENCİLERİ

Erhan Ündar

KIRIK NOTA PAYDOS

Modern Matematik

Ayşegül Uğurlu

DERSİMİZE HARİKA METOD ÜNİTEST İLE ÇALISIYORUZ SİZ DE KIRIK NOT ALMAMAK İÇİN BİZİM GİBİ YAPINIZ HEMEN BU GÜN BROSÜR İSTEYİNİZ

LİMASOLLU NACİ SIRASELVİLER CAD 61 TAKSİM - İST

kurtulması inanılacak gibi değildi. Değildi ama, cesur şef, büyülü şapkasına şükürler olsun, kendine kurşun işlemediğine iyice inanmıştı. Hemen ayağa fırladı, yanından geçen boş bir ata atladı, saldırıya katıldı.

Romalı Burunun ünü ve mistik bir havaya bürünen büyülü şapka öyküsü hızla çevreye yayıldı. Korkusuz davranışları, tehlikelerin üzerinden sıyrılıp gitmesi onu bir efsane kahramanı yapmıştı. Beyaz adamlarla, askerlerle her fırsatta savaşmış, her kez ölümün kucağına atılmaktan çekinmemişti. Ve her kez ölümden kurtulmuştu.

1868 eylülünde Binbaşı George Forsyth, hepsi eski, tecrübeli birer sınır koruyucusu olan Kızılderililer ve beyazlardan kurulu özel bir orduyla keşfe çıkmıştı. Görevi, düşman Kızılderilileri bulup yenmekti. Adamlarıyla, Kolorado'da Cumhuriyetçi Irmağı kıyısında kamp kurdular. Az ilerlerinde iki Kızılderili köyü vardı : Cheyenne ve Sioux köyleriydi bunlar... Romalı Burun, Sioux 'larla anlaşmış , ertesi sabah Forstyh'in kuvvetlerine karşı yapılacak saldırıyı desteklemeyi kabul etmişti.

BÜYÜ BOZULUYOR

Savaştan bir gece önce Cheyenne'lerin köyünde şölen yapılıyordu. Büyülü şapkayı aldığı günden beri Romalı Burun yemek konusunda çok dikkatli davranıyordu. Ancak bu kez atlamıştı. Arkadaşlarından birinin uyarısıyla kendisine geldi. "Bak ! Eti pişiren kadın, demir çatalla veriyor! " Evet, yasak yemeği yemiş, artık büyüyü bozmuştu.

Büyük bir üzüntüyle Beyaz Öküzün yanına gitti, olanları anlattı. Büyücü : "Şapkanın büyüsü bozulmuş," dedi. "Ancak çok uzun arınma törenlerinden sonra şapkayı yeniden seni koruyabilir duruma getirebilirim. Sabahleyin başlarız."

Romalı Burun bütün gece gözünü kırpmadı. Sabahleyin adamları Sioux'larla buluşmaya giderken, o geride kaldı. Şapkasının inanılmaz büyüsü olmadıkça, savaşta öleceğine hiç kuşkusu yoktu.

Forstyh'in izcileri belki sayıca çok kalabalık değillerdi ama, ellerinde peşpeşe ateş edebilen Spencer tüfekleri, Colt tabancaları vardı. Ve Kızılderilileri geri püskürtüyorlardı. O gün geç vakit, yavaş yavaş atını sürerek Romalı Burun savaş alanının yakınına geldi. Yüksekçe bir yerde durmuş, adamlarının birer birer kırılmalarını derin bir üzgünlükle gözlüyordu. Onun şefliği olmadan Cheyenne'ler bir türlü toparlanıp savaşamıyorlardı.

GÖREVE ÇAĞRI

Yaşlı bir savaşçı onu görünce geldi ve, "Bütün gün burada durup bizlerin ölmesine bakamazsın." dedi . "Bizim başımıza geçmelisin. İnancımız, güvenimiz , gücümüz sensin. Katil artık bize ! "

Romalı Burun görevini biliyordu. "Pekiyi ! " dedi. "Bundan sonraki saldırı benim şefliğimde olacak. Ama büyü bozuldu ve ben öleceğim."

Az sonra ölüm türküsünü söyledi ve adamlarının yanına indi. Beyaz adamlar artık tükenmek üzereydiler. Forstyh ve birçoğu yaralıydı. Güçlü, inanç dolu bir saldırı daha Kızılderililere galibiyeti getirebilirdi. Ve işte bu tehlikeli akın Romalı Burun önderliğinde başladı. Beyaz adamlar, umutsuzca tüm kurşunlarını iriyarı, uzun tüylü şapka giymiş şefin üzerine boşalttılar. Ve Romalı Burun öldü !

Cesur şeflerini yitiren Cheyenneler ve Sioux 'lar gerilemeye başladılar. Savaşma isteklerini, güçlerini kaybetmişlerdi. Forstyh ve adamları da bu savaştan canlı kurtulduklarına şükrediyorlardı.

Romalı Burun, şapkasına öyle güven duyuyordu ki, bilmeden çiğnediği yasakla kendi ölüm yazgısını kendi imzalamıştı.

STANİSLAS / Hunlara karşı! (12)

Profesör Stanislas ve yardımcısı Timoleon'un konağına Profesör'ün Josep adlı silah kaçakçısı yeğeni ve onu takibeden 2 polis gelir. Josep, Stanislas'ın yaptığı acaip zaman makinasına oturan 2 polisin yok olduğunu görünce aynı makinaya oturup Timoleon'la birlikte HUNLAR'ın zamanına dönerler...

ÇUŞ BE... AMMA VAHŞİ HERİFLER !..
AY AY AY... YİNE NE BİÇİM HİKÂYEYE KARIŞTIK YAHU !..
KENARA ÇEKİL !..
HA! HA!
HA HA!..
EĞER BENİM FİKRİMİ SORARSAN, BUNLAR GERÇEK BİRER VAHŞİ...
VE BEN VAHŞİLERLE TARTIŞMASINI HİÇ SEVMEM.
BANA BİR MİTRALYÖZ VER, KOCAKAFA !..
DEVAMI HAFTAYA

Yerle gök arasında

GÜLTEN DAYIOĞLU

OKUMA BAYRAMI

Bayram deyince, içimize sevinç ve coşku dolar. Çünki Bayram demek şenlik demektir. Şu günlerde, ilkokullarda şenlik var. Birinci sınıf öğrencileri, OKUMA BAYRAMI yapıyorlar. Sonbaharda birinci sınıfa başlayan minicik çocuklar, Kış süresince okumayı öğrenmek için çalışıp uğraştılar. Bahar gelince, çiçek açan tomurcuklar gibi, onların da dilleri çözüldü. Okumayı söktüler. "Okumayı sökmek" deyimi, birinci sınıfta en çok kullanılan deyimlerden biridir. Öğrenciler, öğretmenler, ana babalar, yıl boyunca bu deyimi dillerinden düşürmezler.

Bazı çocuk, okuma-yazmayı bir iki ayda öğrenir. Bazıları daha geç kavrar. Bununla beraber ilkbahar'da çocukların hemen hepsi bir düzeye gelir. Yani, sınıfça okuyup yazmaya başlarlar... Birinci sınıf öğretmenleri, öğrencilerinin bu durumunu, tel tavada cin mısırı patlatmaya benzetirler. Gerçekten öyledir. Mısırlar tavaya konur. Isınması için bir süre beklenir. Sonra birden, taneler pıtır pıtır patlamaya başlar. Tava, bir anda, Bahar çiçekleri gibi bembeyaz, patlak mısırlarla dolar.. Birinci sınıf öğrencileri de böyledir işte!... Önceleri sesleri solukları çıkmaz. İnsan, onların hiç bir gün okuma-yazmayı öğrenemiyeceklerini sanır. Bir de bakarsınız ki, Bahar gelmiş, Ve çocuklar gürül gürül okuyorlar! .... Bayramı hak etmişlerdir artık ....

Okuma Bayramında çocuk, sürekli ve düzenli çalışmayla başarıya ulaşmanın tadını, ilk kez tadar. Yaşamı süresince kutlayacağı, başarıya dayalı bayramların, ilki ve en önemli sidir Okuma Bayramı. Çocuk, büyülü anahtarı elde etmiştir artık. Kiminin anahtarı kullanıla kullanıla parlar, kimininki bir köşeye atılıp paslanır. Gerçekten bin bir çabayla elde edilen Okuma-yazma, iyi pekiştirilmezse, kısa sürede unutulur.

Sevgili çocuklar, Okuma Bayramından sonra: "Ben artık okuma-yazmayı öğrendim." Diyerek kitabı defteri bir köşeye atmamalısınız. Her fırsatta yararlı kitaplar okuyarak, okuma alışkanlığı edinmeye çalışmalısınız.

Okuma yazmayı öğrenerek okur-yazar ordusuna katılan tüm birinci sınıf öğrencilerinin OKUMA BAYRAMLARI KUTLU OLSUN.

ARDA KARDEŞ'in okulunda OKUMA BAYRAMI çok güzel geçti..

Beşiktaş Faik Binal İlkokulunda, I-A öğretmeni Mahmure GÜLKAN ve I-B öğretmeni Cavidan TELMAN tarafından hazırlanan okuma bayramı neşe içinde kutlandı. "Oh" ne iyi ne iyi, bitirdik ABC'yi... Gelip görünüz, okumamıza şahit olunuz!" şarkısıyla başlayan eğlencelere I-A öğrencisi Arda Kardeş'de katılmıştır. Resimlerde Arda Kardeş'i arkadaşlarıyla şarkı söylerken ve bir oyun sırasında görüyorsunuz.

ZEHİR HAFİYE

«DEMİR ARI DEHŞET SAÇIYOR»

Takipçi : Halit KIVANÇ / 6

Zehir Hafiye Demir arıyı bir kol-tuk atarak toz ettikten sonra ca-susların kamyonunu da yürütür!

SIDIKA, CİLVE YAPIP YAKUP'U DANSA ZORLADI...

YAKUP, SIDIKA'DAN BİNNAZ'IN YERİNİ ÖĞRENMEĞE ÇALIŞIRKEN... ZEHİR HAFİYE DE...

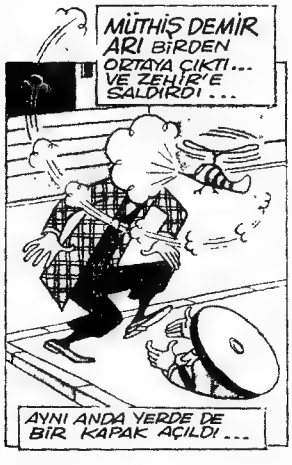

SAHTE HAFİYE, BİNNAZ'A YUTTURMAĞA ÇALIŞIYOR... BİNNAZ TANIMAZ MI ZEHİR'İ?.. GENE DE BELLİ OLMAZ... KADIN BU...

...BÖYLECE MACERAMIZ, AMERİKAN FİLMLERİ GİBİ "MUTLU SON" LA BİTİYOR. KÜP, KUMBARA VE PERUKA ARTIK SADECE "BARIŞ İÇİN" ÇALIŞACAKLARINA SÖZ VERDİLER. ZEHİR DE OLAYI KAPADI... ANCAK SÖLENDE UZUN SÜRE KALAMADI. ÇÜNKÜ ZEHİR HAFİYE'Yİ BEKLEYEN NİCE KARANLIK İŞ VARDI... BAKALIM, SEVİMLİ HAFİYEMİZ HAFTAYA HANGİ SÜRPRİZLERLE KARŞINIZA ÇIKACAK?

1

BARIŞ GÖREVLİSİ MARİNA, ALPHONY VE BARINTH, VOLKAN'LARDAN, DÜNYANIN MERKEZİNİN YAKININDA YAŞAYAN BİR IRKTAN AYRILIYORLAR...

HOŞÇA KALIN... İYİ VOLKANLAR.

SİZ, TÜM BARIŞSEVER İNSANLAR İÇİN BİR DESTAN KAHRAMANISINIZ, GÜÇLÜ ALPHONY.

BU ATEŞ ÇUBUKLARINI ALINIZ, DOST! IŞIĞA VE SICAKLIĞA İHTİYACINIZ OLURSA BUNLAR YAPARLAR...

TEKRAR KARŞILAŞACAĞIZ...

ALPHONY, MARİNA VE BARINTH AYRILDILAR.

ALTI DENİZCİ GÜNÜ YOL ALDILAR... SONRA BİR KENT ÇIKTI ÖNLERİNE.

BATIK GEMİLER KENTİ. BU KOONADALARIN YURDUDUR...

İŞİTTİM ONLARI... BARIŞÇIDIRLAR...

BİRDEN

ALPHONY ŞAŞKINLIK İÇİNDE KALDI...

MARİNA!

BARINTH SAĞDI.

ALPHONY, NE OLUYOR? KIMILDAMIYOR!...

HAYIR, MARİNA ÖLÜYOR!

Marina

MARİNA, ALPHONY VE BARINTH BARIŞ GÖREVİYLE KOONADALARIN KENTİNE GELİRLERKEN, ÜZERLERİNE ATEŞ AÇILDI. PATLAMA MARİNA'YI GARİP BİR KAYAYA DOĞRU ATTI...

DEVAMI HAFTAYA

DEVE BELKİ DE SON DERECE ÇİRKİN GÖRÜNEBİLİR, AMA SAKIN ONA GÜLMEYİN. ÇÜNKÜ O GERÇEKTEN BİR HARİKADIR.

Çölün harikası

Dünya üzerindeki bütün hayvanlar birer birer, uzun zamandır sakladıkları esrarlarını dikkatli bilimsel araştırmalara kaptırmaktadırlar.

Bunlar arasında en son "çöl gemisi" diye de tanınan deve gelmektedir. Gerçekten şaşkınlık uyandıracak derecede olsa da, susuz topraklarda yaşama gücü, oldukça abartılmıştır.

Örneğin veteriner ve bir deve uzmanı olan Yüzbaşı A.S. Leese'ye göre, develerin uzun çöl yolculuklarına çıkmadan önce hörgüçlerine ya da üç midesinden birine su depoladığı inancı son derece yanlış ve yersizdir.

Bir kere hörgücünün büyük bir kısmı yağ ile kaplıdır, su ile değil. Aynı şekilde bu çok çirkin görünüşlü, ama aynı ölçüde zeki olan yaratıklar midelerinde de su tutamazlar. Mide torbalarında bulunan az ölçüde sıvı, tükürük gibi bir görev yaparak, son çiğneme için ağza gitmeden önce yiyeceğini ıslatmaya yardım eder.

Gerçekte birçok devenin, hiç su içmeden kuşkusuz çok uzun yollara gitmede gösterdiği yetenek, onun, hayvanlar dünyasında tek sayılmasına yol açan, gövdesinin iklim değişikliklerine göre kendi ısısını değiştirmesindeki başarıdır.

Üst dudağı yarıktır; bu da deveyi yoluna çıkan en ince ot parçasını ya da yaprağı bile toplayacak kadar rahatlatır. Devenin ağzının acıya karşı duyarsız olduğu bilinmektedir; çünkü deve % 80 su dolu olan en dikenli çöl bitkilerini bile kolaylıkla yiyebilmekte ve su almaktadır. Son derece olağan dışı sayılan, kıvrım kıvrım bir damağı vardır ki, bunun yardımıyla ağzını sürekli olarak nemli tutar ve hiç rahatsızlık çekmeden dikenleri hızla geçirir.

Develerin burunları da büyük özellik gösterir. Burun delikleri ince yarıklar biçimindedir. Üstelik de bir çöl fırtınası çıktığında, kumları geçirmemek üzere özel burun kasları daha bir kasılarak bu ince yarıkları daha da incel-tirler. Ama bu koca hayvan normal olarak solunumunu sürdürür.

Gözlerine gelince: Toz fırtınalarına karşı, doğanın ona verdiği korunma şaşkınlık uyandıracak niteliktedir. Kaşları çok büyük ve ağırdır; kirpikleri ise bakışı önleyecek, kumları içeriye geçirmeyecek kadar uzundur. Durum çok kötü olduğunda, hassas gözbebeklerini korumaları için bir koruyucu perde görevi yapan, irisin kapak gibi inen katlarını kullanır.

Özel yaşantı koşullarına deve kadar uygun yaratılmış başka hiçbir yaratık yoktur. Birçok deve öyküsü bir abartma, bir mit sayılsa da, hakkındaki gerçekler yeter de artar bile.

BÜYÜ BOZULUNCA

18. sayfada

Buradan kesiniz

KUPON 5

Galatasaylı METİN'in forması